ANDOUILLÉ

Espace de Vie

JUILLET 2017

INFORMATIONS MUNICIPALES

Mot du Maire

Mesdames, Messieurs,

L'année 2017 se situe à la moitié du mandat que vous nous avez confié en avril 2014.

L'équipe municipale qui m'entoure, portée par votre confiance, n'a eu cesse, pendant ces 3 années, de mettre en œuvre les projets que nous avions prévus dans notre programme et qui constituent les éléments indispensables au développement de notre commune, son ancrage et son rôle de 2e pôle de notre Communauté de communes de l'Ernée.

Ainsi, tout au long de ce bulletin, vous retrouverez les chantiers et les aménagements en cours dont vous pouvez constater tous les jours le degré d'avancement.

Après l'ouverture du lotissement du Haut-Bourg, la nouvelle supérette suivie du transfert de notre pharmacie ont inauguré les premiers éléments de ce nouvel espace urbanistique. 2017 verra la mise en service de 2 autres constructions très attendues, la maison médicale pluridisciplinaire et la première tranche du village des aînés.

Parallèlement, la vente de parcelles de ce lotissement continue de progresser à un rythme soutenu et il nous faut déjà penser, pour ne pas prendre de retard, à la viabilisation des 2 tranches d'extension prévues.

Une bonne santé et une progression pour notre commune qui est en train de regagner de la population et dont le tissu commercial, artisanal et entrepreneurial a lui aussi retrouvé des couleurs et surtout des perspectives de marchés plus sereines.

Néanmoins, il nous faut rester prudent et tenir compte des mutations profondes de notre société, de la nouvelle organisation territoriale qui bousculent un peu nos habitudes et nous obligent, et c'est tant mieux, à raisonner de manière plus solidaire et plus mutualisée.

Allier donc rigueur budgétaire évidemment, tout en restant ambitieux, nous montrer réactif et volontaire pour garder notre commune en position majeure et résolument tournée vers l'avenir.

Une préoccupation forte est venue ces derniers mois nous interpeller : la pérennité de la présence de médecins généralistes sur notre commune. Le départ annoncé du Dr Bouly en juillet prochain et la disparition tragique et brutale du Dr Bedouin, il y a quelques semaines, ont sans aucun doute inquiété bon nombre d'entre vous. À force de recherche et de ténacité, nous avons su convaincre deux jeunes médecins à venir s'installer dans notre commune. Ils seront en place dans leurs nouveaux locaux le 4 décembre 2017.

Très attendus, nous leur réserverons le meilleur accueil.

Avant de vous laisser à la lecture de ce bulletin, j'aimerais souligner tout le dynamisme de notre tissu associatif et de l'engagement bénévole.

À chaque fois que notre commune s'est portée volontaire pour l'organisation d'une grande manifestation, elle a pu compter sur un réservoir important de volontaires toujours prêts à s'investir. Ce fut encore le cas pour le brevet départemental du randonneur, le 1er mai dernier, où grâce à plus de 130 bénévoles, nous avons pu accueillir quelque 2 220 randonneurs.

Fiers de leur commune, je tiens à les remercier vivement, ils sont les promoteurs et les ambassadeurs d'Andouillé, un espace de vie de qualité où il fait bon vivre.

Bonne lecture à tous.

Cordialement

✍ *Bertrand Lemaître, Maire*

SOMMAIRE

Le Mot du Maire 1
Intercommunalité 2-3
Environnement 4
Économie et Parc informatique 5
Travaux réalisés
Village des Aînés
Lotissement du Haut-Bourg
Chemins piétonniers 6
Station d'épuration - Passerelle
Chemins ruraux 7
Collège des Sept-Fontaines
Bâtiments communaux
École la Marelle 8
Travaux en cours
La Daumerie - Salle des sports
Agence Crédit Agricole 9
Fleurissement-Camping 10
Commerçants-artisans 11
Scolaire - Écoles publiques 12-13
Finances de la commune 14-15
Scolaires - École privée 16
Périscolaire et scolaire
CME - ALSH 17
Service à la personne
Association Félix Jean Marchais
Repas à domicile - Repas CCAS 18
Culture & Loisirs
Médiathèque 19
Soirée irlandaise
Carnaval - Burlesque 20
Clin d'œil aux associations
Comité Fêtes - Les Bons Vivants
Brevet des randonneurs 21
Amis des Écoles Publiques
Les trois jumelages
Zone de loisirs 21
Personnages remarquables
Entretien avec M. Rocton
Fanny Mondésir 23
Infos utiles 24-25
État-civil 26
Histoire locale - La Gendarmerie 27
Brevet des randonneurs 28

N° 49

Directeur de Publication : Bertrand LEMAÎTRE - Crédit Photos : Mairie d'Andouillé - @G'Com Diffusion libre & Copy-One 06-2017 - Papier aux normes PEFC

Plan Local d'Urbanisme Intercommunal PLUi

Le Schéma de Cohérence Territorial (SCOT) a défini les grandes orientations du développement et de l'aménagement de notre territoire communautaire pour les 10 prochaines années. Pour mettre en application cette vision commune, il nous fallait partager un même outil et appliquer les mêmes règles d'urbanisme sur l'ensemble des 15 communes qui composent notre Communauté de communes de l'Ernée.

Le Plan Local d'Urbanisme Intercommunal a cet objectif. Il sera en effet le document de référence en matière de classement parcellaire, de développement urbain, de la préservation de l'espace agricole et de notre environnement, des écosystèmes et des milieux aquatiques. Il sera aussi porteur d'un règlement commun facilitant l'instruction des permis de construire désormais assumée par le service du droit des sols communautaire.

Plusieurs étapes seront nécessaires pour arriver à une telle harmonisation et c'est la raison pour laquelle l'échéance du 01-01-2019, qui peut paraître lointaine, a été fixée. Dans un premier temps il nous a fallu choisir un cabinet d'étude.

C'est le Groupement PRIGENT et associés / CERUR de Rennes qui a été retenu pour le pilotage global de ce dossier, ainsi que pour le diagnostic agricole. Il sera aidé pour la partie études environnementales par le Groupement GAMA Environnement / ExEco Environnement / Franck NOEL de Caen.

Une enquête publique est d'ores et déjà ouverte et un registre de vos observations est à votre disposition en mairie. De nombreuses réunions d'informations et participatives ont été et seront organisées tout au long de cette étude. Je vous invite à y participer nombreux et aussi réserver le meilleur accueil lors des visites réalisées sur le terrain.

Tous ensemble, bâtissons notre territoire.

POINTS SUR LES NOUVEAUX TRANSFERTS DE COMPÉTENCES

Eau et Assainissement :

Actés depuis quelques mois déjà, les transferts de compétences concernant la gestion de l'eau et de l'assainissement continuent d'être travaillés au sein des différentes commissions regroupant élus et représentants des syndicats.

Un travail colossal qui doit prendre en compte les différentes situations au sein des communes, de celles qui ont choisi la gestion en affermage à celles qui fonctionnent en régie.

La date du transfert est prévue le 01-01-2018. Il est bien évident que l'harmonisation complète de la gestion de ces services ne pourra se faire qu'au fil du temps et notamment dans le respect des échéances des contrats en cours.

Pour autant, pour les usagers, ce transfert ne doit pas générer d'inquiétude, la mairie restera le premier interlocuteur à privilégier.

Zones artisanales et industrielles :

Toujours dans le cadre de la loi NOTRE (Nouvelle Organisation Territoriale de République), au 1er janvier 2017, nos 3 zones artisanales et industrielles (Archer, Maladrerie et Pont de Pierre) ont été transférées à la Communauté de communes.

Une décision logique puisque depuis déjà quelques années, notre CCE exerce la compétence économique.

Transferts de compétences à la CCE

TRAVAUX DIVERS
Voirie
Éclairage
Aménagements...
en zones artisanales
et industrielles

Ainsi, **la voirie**,
l'éclairage
ou encore les **aménagements futurs** seront gérés au niveau communautaire et ce en concertation avec les élus locaux en charge de ce secteur.

POINT SUR LA CONSTRUCTION DE LA MAISON MÉDICALE

Les travaux de construction de la maison médicale vont bon train. Peu gênées par les intempéries de l'hiver, les entreprises respectent les délais de ce chantier important. Les travaux de gros œuvre, bardage et couverture terminés, les travaux d'intérieur sont en cours.

A ce propos, tous les professionnels de santé d'Andouillé ont été invités le mardi 22 février pour une première visite de leurs nouveaux locaux. Une occasion aussi de préciser sur plan certains détails concernant l'organisation de leurs cabinets. Une seconde visite a eu lieu le mardi 16 mai leur permettant de personnaliser encore un peu plus leur lieu de travail par le choix des couleurs de peinture.

Tout sera donc prêt à l'heure pour accueillir les professionnels de santé et nos deux nouveaux médecins-généralistes, un dossier qui a fait l'objet de toute l'attention du groupe de travail qui s'est constitué autour des Docteurs Maine et Dolphin, de Mme Goret pharmacienne, de Sébastien et Séverine Mordret infirmiers et de quelques élus. Ensemble, ils ont mené un travail de recherche qu'il est important de saluer, des contacts ont été établis et ont été fructueux.

LA SITUATION DES MÉDECINS À ANDOUILLÉ

La disparition brutale du Dr Bedouin, il y a quelques semaines et le départ annoncé du Dr Bouly en juillet prochain nous obligent à organiser au mieux la continuité de l'accès aux soins des patients pendant quelques mois.

En effet, deux jeunes medecins le Dr Sara Houd et le Dr Baptiste Dunet se sont engagés à venir exercer à Andouillé, mais leur prise de fonction ne sera effective que le lundi 4 décembre 2017.

Pendant cette période de 5 mois, le Dr Diquero de la maison médicale de Changé a accepté d'assurer une permanence tous les mardis de 9h00 à 19h00 dans l'ancien cabinet du Dr Bedouin. Afin de faciliter l'organisation de ce remplacement, une secrétaire recrutée par la mairie sera mise à disposition pour répondre à vos demandes de rendez-vous et vous orienter en cas d'urgence. Elle assurera des permanences :
le lundi de 9h00 à 12h00, le mardi de 9h00 à 19h00 et le vendredi de 9h00 à 12h00.
Encore quelques mois de patience donc, pour retrouver l'ensemble des professions de santé installé dans leurs nouveaux locaux (achèvement des travaux prévu au 31 juillet 2017).

Dr Sara Houd

Études de médecine à la faculté de Lyon-Nord, suivies d'un internat en médecine générale à la faculté d'Angers.

Depuis fin 2013, elle exerce en tant que remplaçante dans des cabinets de Mayenne et Maine-et-Loire.

Dr Baptiste Dunet

Études de médecine à la faculté de Tours, suivies d'un internat en médecine générale à la faculté d'Angers.

Depuis fin 2014, il exerce en tant que remplaçant dans des cabinets de Mayenne et Maine-et-Loire.

***Jean-Marie Bedouin** était l'un des médecins généralistes de notre commune. Installé, depuis 1993, suite au départ en retraite du Docteur Maine. Il n'a jamais compté son temps et économisé son énergie pour être toujours au service et au chevet de la santé des Andolléennes et Andolléens. Sa disparition brutale nous choque et nous interpelle sur ce dur métier de médecin en milieu rural.*

À sa famille et à ses proches, la municipalité présente ses très sincères condoléances.

VENTES DU PATRIMOINE MUNICIPAL

Immeuble «Coiff'mod»

Ce bâtiment situé, rue Benoît, ancien hospice, avait fait l'objet d'un don à la commune et était la propriété du CCAS (Centre Communal d'Action Sociale). Profitant du départ de quelques locataires et au vu des travaux de rénovation intérieure à effectuer, la décision de sa vente a été prise par notre conseil municipal. Il a trouvé acquéreur aux prix de 100 000 €.

Ventes de notre patrimoine municipal qui permet de financer d'autres équipements et plus particulièrement la construction de la maison commune du village des aînés ou encore l'espace périscolaire de la Daumerie, projets structurants et attendus de tous.

Maison rue Felix-Jean Marchais

Elle avait été acquise en prévision de l'aménagement futur du lotissement du Haut-Bourg et aussi surtout afin de créer une liaison douce entre notre centre bourg et ce nouvel espace urbain, commercial et de services.

Fort de cette acquisition, nous avons pu mener des négociations avec les propriétaires voisins (les consorts Chesnel et Paumard).

Des négociations qui ont été fructueuses et je tiens à les en remercier vivement. Proposée à la vente par le conseil municipal, cette maison a été vendue 58 000 €.

COLLECTE DES ORDURES MÉNAGÈRES EN CONTENEURS SEMI-ENTERRÉS

Il y a un an, nous vous annoncions la généralisation de la collecte des ordures ménagères en bacs semi-enterrés pour toute la population andoléenne.

Cette nouvelle organisation suit son cours avec l'implantation progressive dans les 15 communes de la Communauté de Communes. Andouillé se verra équiper probablement en fin d'année 2017 ou début 2018.

La commission municipale qui s'occupe de ce sujet souhaite privilégier l'implantation des conteneurs supplémentaires à proximité de ceux déjà existants car on y trouve aussi les bornes de tri sélectif. Pour couvrir l'ensemble de la population agglomérée, ce sont environ 12 bacs qu'il faudra rajouter.

Ces conteneurs semi-enterrés sont régulièrement vidés. Néanmoins, de temps en temps, les bacs peuvent être saturés et ne plus être utilisables. Plutôt que de déposer à côté, nous vous remercions de déposer vos ordures dans un autre bac. Tous ne sont pas pleins en même temps et il y a forcément un autre container utilisable à proximité.

COLLECTE DE PNEUMATIQUES USAGÉS

Cette année, comme l'an passé, ce sont plusieurs tonnes de vieux pneus à usage agricole (silos) qui ont été collectés sur Andouillé lors de la seconde collecte de pneus organisée au mois de mars dernier. Malgré ces collectes, il en reste encore.

Ces pneus usagés sont destinés à être broyés sur le site de l'usine Lafarge de St-Pierre-la-Cour de façon à en faire un combustible apprécié par la cimenterie.

Une troisième collecte aura peut-être lieu. Nous l'ignorons pour le moment mais la Chambre d'Agriculture qui pilote l'opération previendra les intéressés dans ce cas.

REDEVANCE ORDURES MÉNAGÈRES DES PROFESSIONNELS : DES CHANGEMENTS À L'ETUDE

Aujourd'hui la redevance payée par les professionnels pour l'élimination de leurs déchets est un héritage du siècle dernier, à l'époque où cette compétence était gérée par le SICTOM de Pontmain.

La C.C.E. a décidé de revoir cette tarification qui a besoin d'être réactualisée.

Une enquête a été faite auprès des professionnels de l'Ernée.

Nous avons rencontré des artisans, commerçants, sociétés pour connaître leurs pratiques et leurs attentes ; des sondages «poubelles» ont été réalisés ; plusieurs réunions ont été organisées.

Un travail conséquent et rigoureux a été accompli par le personnel de la C.C.E. et les élus.

Aujourd'hui, des simulations de tarification par profession sont en étude. L'objectif est que chacun paye réellement pour les déchets qu'il produit.

Cela aura sans doute aussi comme conséquence de faire réfléchir chacun sur les possibilités de tri et de recyclage, afin d'alléger sa facture.

De même, de façon à répondre au mieux aux attentes des professionnels, la C.C.E. pourra aussi proposer des solutions particulières pour certaines professions…

Un sujet important à suivre dans les prochains mois...

PORTAIL CITOYEN

Depuis juillet 2016 le portail citoyen est le nouveau système d'inscription de vos enfants dans les services enfance/jeunesse de la commune.

Ce système en ligne vous permet de faire les démarches de chez vous par internet (fiche d'inscription, réservation, annulation, paiements).

Vous devez veiller à avoir toujours votre compte en positif

Quelques chiffres :

235 comptes citoyens de créés et de traités — **352** fiches de renseignements enfants.

90 % de compte positif — **10 %** souvent négatifs

P.E.D.T. Projet Éducatif De Territoire

Rappel

Le PEDT est un projet conçu dans l'intérêt de l'enfant.

C'est un cadre qui permet à l'ensemble des acteurs éducatifs de coordonner leurs actions de manière à respecter aux mieux les rythmes, les besoins et les aspirations de chaque enfant.

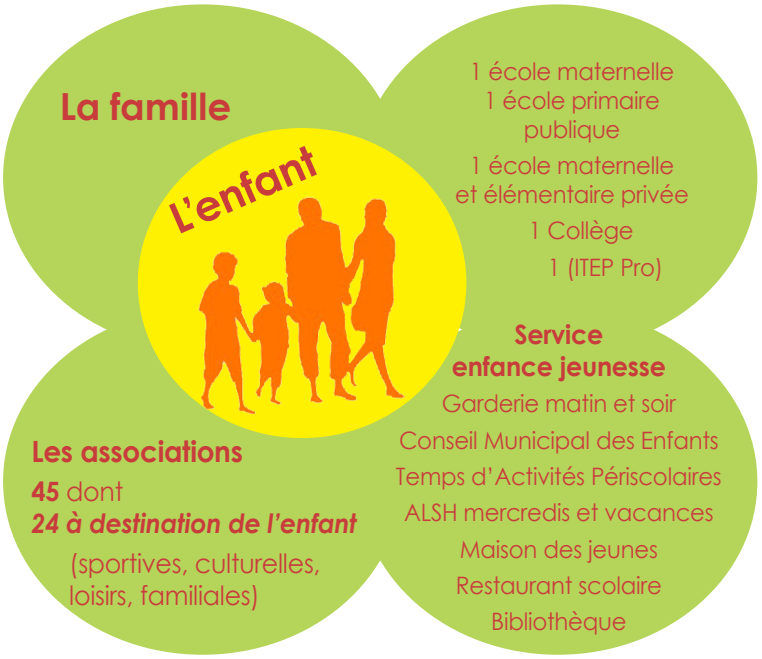

Janvier 2016

Lancement de la réflexion avec l'ensemble des partenaires éducatifs (enseignants, service enfance jeunesse, parents, associations).

Mai 2016 à février 2017

Rencontres individuelles avec chaque partenaire.

Nous sommes dans la phase de synthèse de l'ensemble de ces rencontres.

Nous avons pris du retard dû à la mise en place d'autres projets, mais nous avançons. Le carnaval est une action concrète de ce que le PEDT peut permettre de faire sur notre commune.

LE VILLAGE DES AÎNÉS

La construction de ces 10 logements, comprenant chacun une pièce de vie avec cuisine et une ou deux chambres (4 T2 de 51 m² – 2 T3 sans garage de 62 m² 4 T3 avec garage de 70 m²) destinés aux personnes âgées, sera achevée cet été.

Les futurs locataires, ayant rempli un dossier auprès de Méduane Habitat, organisme gestionnaire des logements, pourront occuper leur nouveau logement dès la rentrée de septembre.

En parallèle de l'achèvement de ces 10 premiers logements, la 2e phase de la voirie sera réalisée d'ici septembre comprenant l'éclairage public (maîtrise d'œuvre Territoire d'Energie Mayenne - ex SDEGM) ainsi que l'aménagement paysager autour des pavillons afin de répondre aux normes Personnes à Mobilité Réduite (PMR).

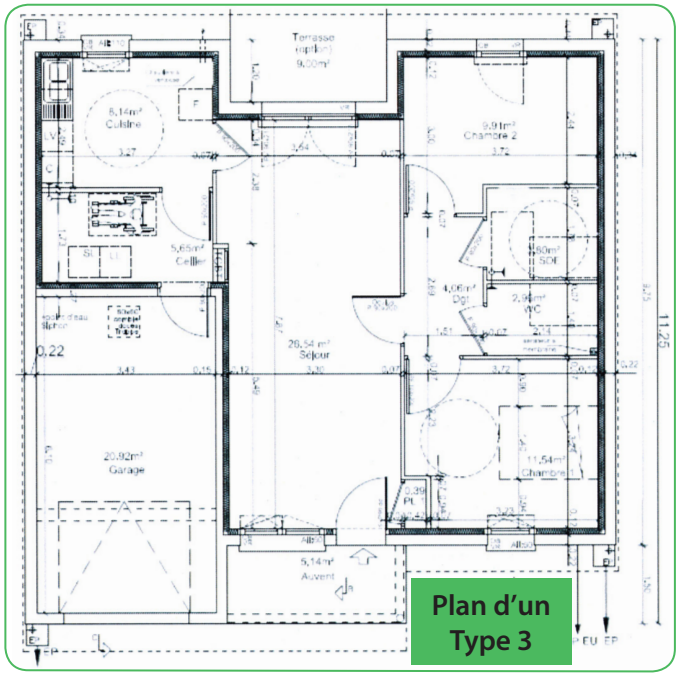

La réalisation d'une 2e tranche de 10 logements (T3), confiée à Méduane Habitat, est programmée pour 2018 en même temps que la construction d'une salle polyvalente, dont la maîtrise d'ouvrage sera assurée par la commune.

LOTISSEMENT DU HAUT-BOURG

Parcelles vendues

A ce jour, 15 parcelles sont vendues sur 29.

Les premières maisons sont déjà occupées depuis plusieurs mois et les habitants de ce nouveau quartier peuvent bénéficier des services transférés (supérette et pharmacie).

Cheminement piétonnier

Par ailleurs, afin de faciliter les déplacements entre le lotissement du Haut Bourg et le centre-bourg, un cheminement piétonnier sera créé dans le prolongement de cette voirie et débouchera dans la rue Félix Jean Marchais.

Nous pourrons donc attaquer ces travaux de liaison et de raccourci très attendus notamment de nos personnes âgées.

LA STATION D'ÉPURATION

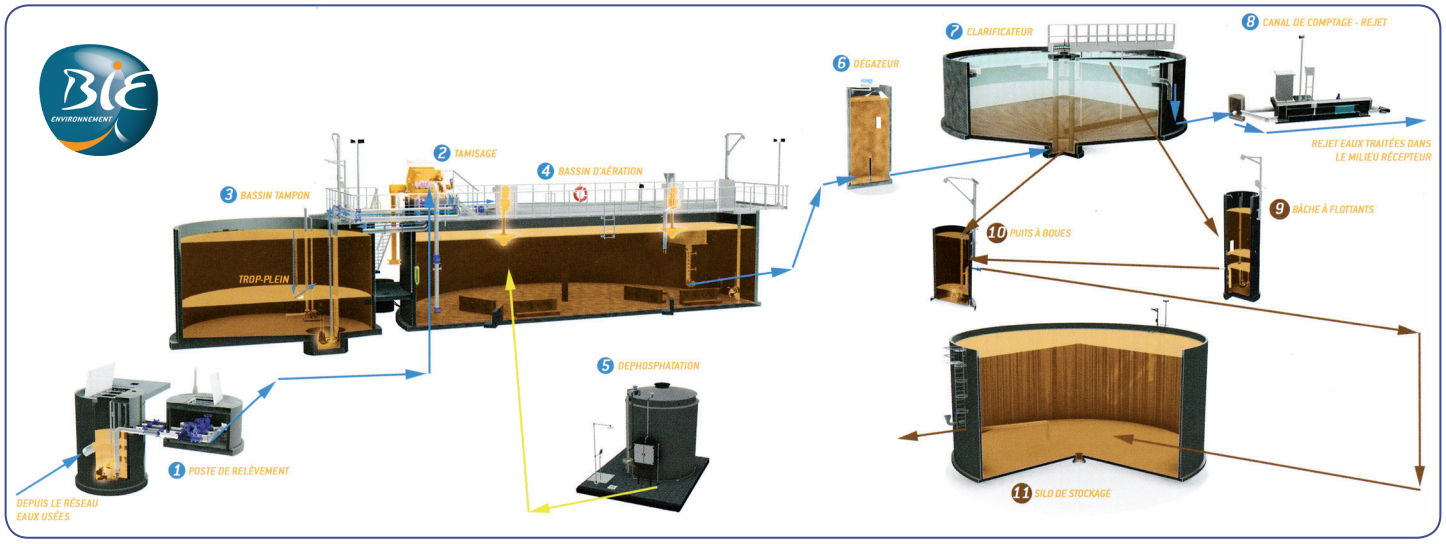

La nouvelle station d'épuration a été inaugurée en décembre 2016, faisant passer la capacité d'accueil de 1280 équivalent habitants à 1960 équivalent habitants (hors campagne). Cela permettra de favoriser le développement de notre commune et l'accueil de nouvelles constructions pour les 30 années à venir.

Les cabinets SCE de Nantes et BIE de Cholet ont assuré la maîtrise d'œuvre et accompagné la commune pour faciliter la gestion de cet équipement désormais entièrement automatisé et géré à distance. Avec ce nouveau système, le phosphore se trouve directement traité ; ainsi les eaux rejetées dans l'Ernée répondent aux normes en vigueur.

Inauguration en présence de M. le Préfet.

En parallèle, la commune a profité de ces travaux pour remplacer en amont de la station, les 3 réseaux Nord-Ouest et Nord-Est vétustes ou sous-dimensionnés ainsi que celui qui passe sous l'Ernée.

Suite à la mise en service de cette nouvelle infrastructure, l'ancienne station a été entièrement dépolluée et démantelée.

L'espace ainsi libéré laissera place à une bande enherbée le long de la rivière, un terrain de pétanque et une aire de stationnement et permettra l'extension du garagiste AD situé à proximité.

Vous avez pu le constater en flânant dans ce secteur, la passerelle de la Hollière déposée par le Syndicat de Bassin de l'Ernée et rénovée par les employés communaux, a été installée pour permettre la jonction entre le terrain de pétanque actuel et cette future zone de loisirs.

CHEMINS RURAUX

2016 fut une année importante pour la réfection de nos chemins ruraux. L'entreprise SÉCHÉ (Bourgneuf-la-Forêt) a réalisé des travaux pour un montant de 32 300 € HT (y compris du point à temps).

Deux chemins ont été intégralement refaits (élargissement, rechargement et enduit) : la Barburière et la Vinetterie.

Par ailleurs, dans le cadre de la programmation d'entretien annuel des chemins, l'entreprise LEPAGE a réalisé le curage de fossés et arasement d'accotements pour un montant de 7 600 € HT.

Le programme d'entretien se poursuivra pour 2017 dans les mêmes proportions.

LE COLLÈGE DES SEPT-FONTAINES

Achèvement des travaux de sécurisation

Depuis la rentrée scolaire, l'accès au collège est sécurisé et se fait par l'arrière. Un sens unique de circulation a été instauré. Les parents et transports scolaires peuvent déposer les collégiens en toute sécurité sur le parking comprenant une soixantaine de places afin de répondre aux besoins du plus grand nombre, y compris des associations locales lors des grandes manifestations telles que les puces andolléennes et le marché de Noël.

Le Département a prévu par la suite d'aménager et de sécuriser la nouvelle entrée.

Au-delà de l'augmentation de la capacité de stationnement pour la salle de sports, ces travaux ont permis de créer un cheminement piétonnier vers la salle des fêtes avec un éclairage extérieur qui viendra compléter cet aménagement. Au final, le montant des travaux s'élève à près de 560 000 € dont 180 000 € à la charge de la commune avec un étalement des remboursements au Conseil départemental sur 4 ans.

SÉCURISATION DES BÂTIMENTS COMMUNAUX

Éclairage gendarmerie

Concernant la gendarmerie, la commune se doit de fournir un éclairage optimum afin de permettre aux gendarmes de se déplacer en toute sécurité et de dissuader les éventuelles intrusions.

L'éclairage actuel qui a 20 ans, date de la construction de la gendarmerie, est défectueux. Il sera remplacé par des lampes à led par soucis d'économie d'énergie.

Église

L'une des 2 cloches de l'église est en partie usée et le beffroi est fragilisé par son balancement. Il devient urgent de modifier le système actuel. Il est prévu de changer le mécanisme cette année afin de préserver nos cloches pour de nombreuses années encore.

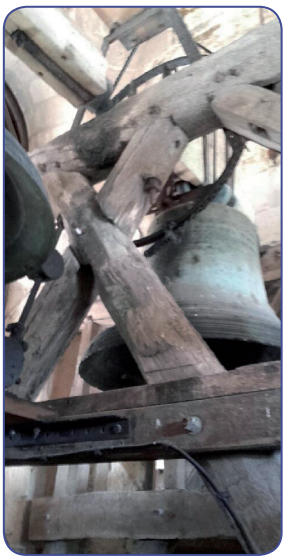

Mairie

Poursuite de la rénovation de la mairie

Après une 1re tranche de travaux l'an passé (remplacement d'une partie des menuiseries), le bureau du Maire et du directeur général des services avaient besoin d'être rajeunis.

Les employés du service technique ont effectué en interne la pose de toile de verre, la réalisation de peinture et la réfection du sol.

Entrée école La Marelle

Dans le cadre du plan vigipirate, l'Etat oblige les communes à sécuriser certains accès pour les bâtiments dits « sensibles ».

C'est le cas de l'Ecole la Marelle où un système d'ouverture à distance avec visiophone a été mis en place par les entreprises FLE et AMD d'Andouillé. L'école maternelle 1-2-3 Soleil est quant à elle déjà sécurisée puisqu'elle est fermée en permanence et ouverte uniquement par le personnel.

LA DAUMERIE : UN NOUVEL ENSEMBLE PÉRISCOLAIRE

Après la démolition des préfabriqués, les travaux de construction de ce nouvel accueil périscolaire très attendu sont en bonne voie.

La commission enfance et le conseil municipal des enfants, en lien avec les animateurs, réfléchissent désormais à l'aménagement intérieur et au choix du mobilier (restaurant scolaire, salles d'animation pour l'ALSH, salle de motricité et bureaux) en tenant compte des besoins de l'enfant et de son environnement ainsi que du coût.

Ces équipements pourront être financés à hauteur de 50 % par la CAF.

N'hésitez pas à vous promener dans le secteur pour constater l'avancement des travaux d'ici l'ouverture prévue après les vacances de la Toussaint.

En 2018, une réflexion sera menée sur la création d'une liaison douce entre cette nouvelle structure et le presbytère. Par ailleurs, les deux préfabriqués restants sur le site seront à leur tour démolis pour laisser place à un terrain à aménager.

Salle des sports : Rénovation des vestiaires

Cela fait quelque temps déjà que nous vous annonçons la rénovation des vestiaires de la salle de sports. Ces travaux se feront en plusieurs étapes, à commencer par la peinture et la mise en conformité des sanitaires et de la plomberie qui seront réalisés par les employés du service technique aux vacances de la Toussaint, ce qui entraînera la fermeture temporaire de ces vestiaires.

Les travaux de carrelage et de faïence devraient être réalisés par une entreprise extérieure l'année prochaine.

Agence du Crédit Agricole

L'agence locale va bénéficier d'une rénovation complète de ses locaux pendant une durée de 4/5 mois.

Pendant la durée des travaux, des bâtiments provisoires ont été installés place des Combattants pour continuer à accueillir le public.

CONCOURS DES MAISONS FLEURIES

Samedi 25 mars, s'est déroulée à la salle polyvalente de la mairie, la cérémonie de remise des récompenses aux lauréats du Concours 2016 des Maisons fleuries.

Catégorie 1 : Maison avec jardin très visible de la rue, le 1er prix a été attribué à M. et Mme Coulon, 1 impasse des Gonettes, 2e prix : Mme GEISS Colette. Elle nous a quittés entre temps une pensée émue de tous les participants pour elle, pour son amour des fleurs et des plantes. Le lot a été remis à André DESBOIS son compagnon.
3e prix : Mme Etilleux 35, bd des Capucines, 4e prix : Thierry Gruau, 57, boulevard des Capucines.

Catégorie 2 : Décor floral installé sur la voie publique. 1er prix décerné à Roger Crosnier (depuis plus de 30 ans, ce candidat participe et se trouve récompensé pour son fleurissement ; 2e prix : Isabelle Cribier, 3, rue du Val de l'Ernée.

Catégorie 3 : Balcon ou terrasse sans jardin visible de la rue. 1er prix : Thérèse Carré, 1, résidence de l'Epinay.

Catégorie 4 : Fenêtre ou murs. 1er prix : Jean-Claude Durand.

Catégorie 5 : Commerces et entreprises artisanales. 1er prix : Chantal Garnier, 37, rue Ulphace-Benoist.

DU CÔTÉ DU CAMPING MUNICIPAL

Le camping est ouvert du 15 avril au 15 octobre.

Une nouvelle équipe se chargera d'accueillir nos amis campeurs et d'effectuer l'entretien.

Durant la saison 2016 la fréquentation a été en légère progression par rapport à 2015.

Nouveauté de cette année : Passage des chalets en «GITE de FRANCE»

Cette appellation donne un nouvel élan à la location de loisirs et permet une publication au niveau national par le réseau Gîtes de France.

Appartenir à cette marque nous a permis d'améliorer la décoration intérieure et renouveler le mobilier ; un programme de rénovation des logements est en cours sur plusieurs années.

Les réservations se font maintenant directement sur le réseau Gîtes de France via internet : reservation@gites-de-france-mayenne.com ou éventuellement par une inscription en mairie qui fera suivre.

CARREFOUR CONTACT

Inaugurée à l'été 2016, la supérette Carrefour a bien grandi pour la plus grande satisfaction des consommateurs qui trouvent maintenant sur Andouillé un choix élargi de produits ainsi qu'une station-service en 24/24. Ce transfert a permis à Géraldine Bouteloup d'étoffer son équipe pour proposer des services toujours plus appréciés.

PHARMACIE DES 2 RIVES

Depuis septembre 2016, Mme Hélène Goré et son équipe ont quitté la rue du Maine et des locaux devenus trop exigus pour intégrer une nouvelle construction où tous les services d'une pharmacie moderne peuvent être présentés.

Cet équipement, judicieusement placé en face de la future maison médicale, contribue fortement à la sécurité médicale de nos concitoyens.

Ouvert tous les jours de 9 h 00 à 12 h 30 et de 14 h 30 à 19 h 30
sauf samedi après-midi et dimanche

Beaufils Funéraire

Z.A. de la Maladrerie
✆ **02 43 10 67 62 - 24h/24 et 7j/7**
beaufilsfuneraire@orange.fr

Beaufils Funéraire, partage ses locaux avec les Ambulances Beaufils. Transport de corps avant et après mise en bière.
Organisation complète des obsèques
Accès à toute chambre funéraire sur le territoire. Marbrerie créative avec des délais courts. Service dédié aux collectivités (aménagement de sites cinéraires, pose de cavurnes ou columbariums, caveaux provisoires et reprise de concessions). Prévoyance obsèques avec partenaire leader.

Boubaki Abdellatif **BIP BURGER**
7, rue Ulphace-Benoist

RESTAURATION RAPIDE
Cheeseburger, sandwichs, kebab, panini, tortilla, etc...

Il y en a pour tous les goûts...

Ouvert 7jours/7
11h30 à 14h30 et 18h00 à 22h00

MAYENNE COMBUSTIBLES SARL GAMBERT

Depuis l'été 2016, l'entreprise Gambert a repris l'ancien garage situé à proximité de leur dépôt. La SARL Gambert poursuit son développement avec la distribution 24 h/24 de carburant à ses ventes et livraisons de combustibles.

Tous les jours de 7 h 30 à 19 h 00
le samedi de 8 h 00 à 14 h 00

Z.A. de la Maladrerie
✆ **02 43 68 70 80**

Julien Besnier

Installateur-dépanneur en informatique

✆ **07 82 42 05 97**
contact@jbdinformatique.fr
www.jbdinformatique.fr

Sous le nom de JBD, cette entreprise individuelle propose des prestations dans le domaine de l'assemblage sur mesure d'ordinateur, le dépannage informatique, l'installation d'imprimantes et autres périphérique, de logiciels... mais aussi de la vente. Réparation également de téléphones portables et de tablettes. Domaine de la domotique : protection habitation, alarme... Dépannages assurés du lundi au vendredi de 8h30 à 12h30 et de 14h30 à 18h30.

Jean-Guillaume Caubrière

Expert-comptable

4, rue de l'Hôtel-de-Ville
✆ **02 52 46 01 48**
✆ **06 12 72 38 99**
contact@caubriere.fr

Après 10 ans en cabinet d'expertise comptable, et 8 ans de formation supérieure, il est inscrit au tableau de l'Ordre des Experts Comptables des Pays-de-la-Loire (gage de qualité, d'indépendance et compétence). Accessible et à l'écoute, il met son savoir-faire à la disposition des professions libérales, artisans, commerçants, associations, créateurs, repreneurs et entrepreneurs mayennais pour les accompagner dans leur gestion quotidienne et dans leurs projets professionnels.

ÉCOLE MATERNELLE PUBLIQUE 1.2.3. SOLEIL

78 enfants de 2 à 5 ans fréquentent l'école et sont répartis sur 3 classes.

LE PROJET d'école

Le projet d'école vise à assurer la réussite et l'épanouissement de tous les élèves :

- **renforcer** la maîtrise de la langue
- **favoriser** les compétences sociales et civiques
- **éduquer** au développement durable.

Les 3 classes sont engagées dans des projets de correspondance avec d'autres écoles. Cette correspondance se traduit par des échanges de courriers, des rencontres.

L'équipe pédagogique
Delphine Le Mée, Catherine Gantois, Blandine Dein, Patrick Duval*
Thérèse Garnier, Virginie Viel, Valérie Lefeuvre
** Info de dernière minute : à la rentrée Blandine part et sera remplacée par Pauline Chedmail qui vient des Yvelines.*

Synergies

Une animation, proposée par le Pays de Haute Mayenne, animée par Aurélie FAUQUE de Synergies a sensibilisé tous les enfants à l'importance du tri des déchets, du recyclage, et de la pollution.

Des sorties culturelles au sein de la Communauté de communes ont été proposées au cours de l'année scolaire 2016-17.

Des séances de cinéma proposées par Atmosphères 53 financées par un crédit municipal pour les entrées et la Communauté de communes d'Ernée pour le transport.

Des spectacles, financés aussi par les bénéfices de l'association de parents d'élèves.

Autant d'éveils culturels pour aiguiser la curiosité des enfants, les familiariser au monde du spectacle, leur faire vivre diverses émotions pour nourrir leur imaginaire et développer leur esprit critique. Ils ont participé à des débats philosophiques sur le thème de la peur, animés par Cécile à la bibliothèque municipale.

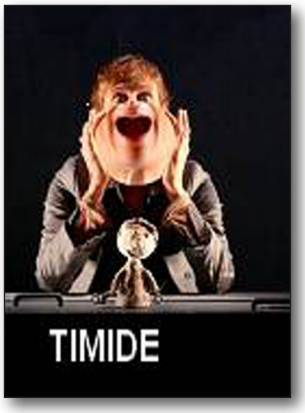

INSCRIPTIONS

Vous pouvez prendre rendez-vous :
- auprès de M. Duval, directeur de l'école.
Tél. 02 43 69 76 30
pour une visite personnalisée de l'école.
- ou faire vos inscriptions et rencontrer l'équipe pédagogique 2017-2018 et les représentants de l'association de parents d'élèves qui organisent le marché de Noël, la chasse aux œufs, carnaval...

Au troisième trimestre, les plus jeunes découvriront **la ferme pédagogique** d'Ernée.

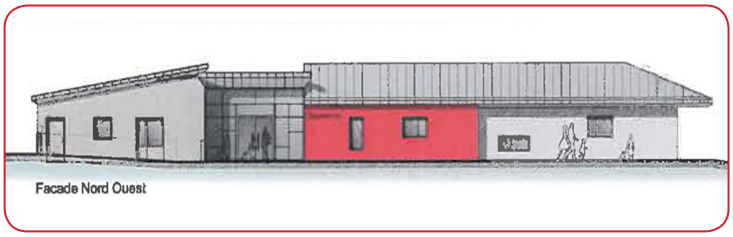

La construction d'un nouveau centre périscolaire à la Daumerie est en cours. Nous suivons l'évolution des travaux. Cette proximité facilitera l'accès au restaurant scolaire, aux TAP et à la garderie.

ÉCOLE ÉLÉMENTAIRE PUBLIQUE LA MARELLE

L'équipe Enseignante *(de gauche à droite)*

M. Henry CM1 – Mmes Bauché et Doucet CP – Mme Sablé CE2-CM1
Mme Page CE1-CE2 - Mme Gilbert CM1 – Mme Giralde AVS
Mmes Corlay et Tagliaferri CM2 – Mmes Hérault et Rouxel CP-CE1.

Info de dernière minute concernant la rentrée

- Samuel Rebours, nouveau directeur en remplacement de Mme Doucet.

- Magali Bordin, nouvelle institutrice qui remplace Mmes Corlay et Tagliaferri.

NOS PROJETS

Dans le cadre de l'ouverture culturelle, qui est l'un des axes de notre projet d'école, toutes les classes sont allées voir un **spectacle de la saison culturelle de l'Ernée** : « A2pas de la porte » pour 4 classes, et « Le Cirque Poussière » pour 2 classes. La classe des CP a vu ce spectacle en soirée et a pu rencontrer les artistes en amont et assister à une partie de la répétition.

De même toutes les classes ont vu « Sur le Chemin de l'École » au cinéma dans le cadre d'Atmosphère 53.

Projet chant choral, danse et théâtre, à partir de l'étude de l'œuvre de Marcel Pagnol, « Souvenirs d'enfance ».

Toutes les classes bénéficient de l'intervention de Sylvie Mareau, intervenante en musique à l'école communautaire d'Ernée depuis janvier et travaillent l'apprentissage et la création de chants.

Trois classes travaillent avec Mmes Niobé et Davy, intervenantes en danse contemporaine à Mayenne Culture sur la création d'une chorégraphie.

La classe de CM1 travaille également sur la présentation théâtrale d'extraits de l'œuvre de Marcel Pagnol.

Ces projets ont abouti à un spectacle le 16 juin 2017 avec la participation de M. Alexandre Gosse, pianiste et de 4 musiciens de l'école communautaire de l'Ernée.

Dans le cadre du **projet Bull'gomme53**, les classes de cycle 3 ont pu participer à une intervention de Thomas Scotto, auteur jeunesse.

En EPS, toutes les classes bénéficieront d'un **cycle vélo**.

Les élèves de cycle 3 ont participé au P'tit Tour à vélo organisé par l'Usep.

BUDGET COMMUNAL ET ORIENTATIONS BUDGÉTAIRES

La fin de l'année 2016 a été marquée par la publication du rapport de la Cour Régionale des Comptes sur l'état financier de notre commune. Chacun d'entre-vous a pu en prendre connaissance, car ce rapport, une fois adopté en séance de Conseil Municipal, est rendu public et est accessible par internet.

Par ailleurs, la presse locale en a largement parlé ; elle m'a permis aussi d'exercer mon droit de réponse et notamment de donner les explications sur les ratios d'endettement de notre commune, principale remarque de ce document.

Il me semblait important de revenir sur ce rapport dans ce bulletin pour tout d'abord bien afficher notre degré de transparence totale sur ce sujet. Un contrôle de la part de la Cour Régionale des Comptes est une action longue, réglementaire, faite de plusieurs auditions et la transmission totale des pièces comptables nécessaires à ce contrôle.

Ainsi, tout au long de cette année 2016, ce sont l'ensemble des budgets principaux des années 2011 à 2015 qui ont été vérifiés.

Le principal constat est donc un ratio d'endettement par habitant supérieur au ratio d'endettement des communes de la même strate de population, une capacité d'autofinancement faible et un recours limité en terme d'augmentation des ressources propres et notamment les ressources fiscales.

La conclusion de ce rapport ne nous a pas surpris et nous l'assumons totalement. Entre 2011 et 2015 nous avons dû accélérer le rythme de construction d'équipements ou la mise en place de services absolument indispensables pour notre commune et asseoir ainsi son positionnement de second pôle structurant au sein de notre Communauté de Communes de l'Ernée.

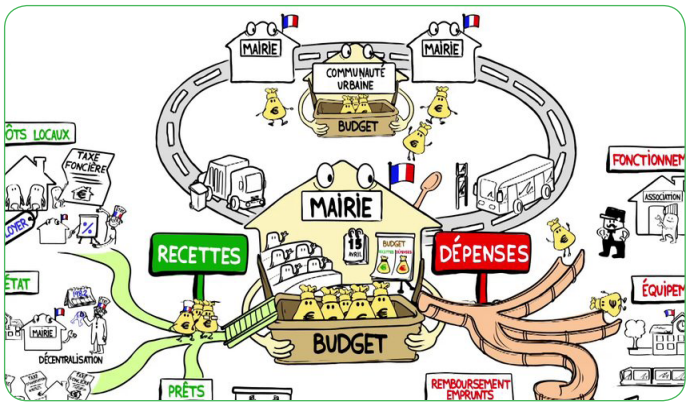

Je n'en citerai que quelques-uns : l'**extension de la salle des sports** pour répondre, entre autres, au **développement de notre collège**, les **vestiaires du stade** ou encore une **nouvelle station d'épuration** pour remplacer un équipement devenu obsolète.

Par ailleurs, les différents recensements montraient les uns après les autres une baisse constante de notre population, principalement due à l'absence de possibilité de construction sur Andouillé, ce qui ne pouvait pas favoriser l'accueil de nouvelles familles.

Un nouveau lotissement était donc nécessaire et l'opportunité d'acquérir aux portes du centre bourg les terrains des consorts Ramel était enfin là. Il est bien évident que l'achat de ces terrains (9 ha), et ensuite leur viabilisation, ne pouvaient être financés que par emprunt, dont les taux du moment étaient de surcroît attractifs.

Un choix délibéré de la part de notre conseil, conforté par les résultats des précédentes opérations de lotissement, toutes réalisées à ce jour, à l'équilibre.

Le rythme de construction dans ce nouvel espace ne semble d'ailleurs pas nous contredire puisque en 2 ans nous aurons vendu pas moins de la moitié des parcelles prêtes à construire.

Un choix d'avenir aussi pour structurer notre commune. C'est dans ce nouvel espace urbain que la nouvelle supérette s'est établie, en lui permettant de faire progresser son panel de vente.

Dans quelques mois, l'ouverture prochaine d'une maison médicale regroupant tous les professionnels de santé et l'achèvement de la construction des 10 premiers logements du Village des Aînés viendront entourer la pharmacie déjà installée et compléter cette offre de services très attendue des Andolléens.
Bien évidemment, et bien avant ce rapport, nous avons pris les mesures nécessaires pour supporter ce gros volume d'investissement et ce, surtout, sans pour autant avoir recours à l'augmentation de la fiscalité locale.

Des efforts de gestion, et notamment en maîtrisant nos charges de fonctionnement, un report ou un étalement plus long de nos futurs investissements, une optimisation et une recherche accrue de leurs opportunités de financement constitueront donc les principaux leviers du maintien du bon équilibre budgétaire de notre commune.

Gestion rigoureuse qui nous permettra de compléter et surtout ne pas obérer les futurs équipements, les aménagements dont notre commune a encore le plus grand besoin.

POINT SUR LES FINANCES DE LA COMMUNE

A découvrir
ces quelques graphiques,
qui, plus qu'un
long discours,
vous permettront
de mieux
comprendre
la situation financière
de notre commune.

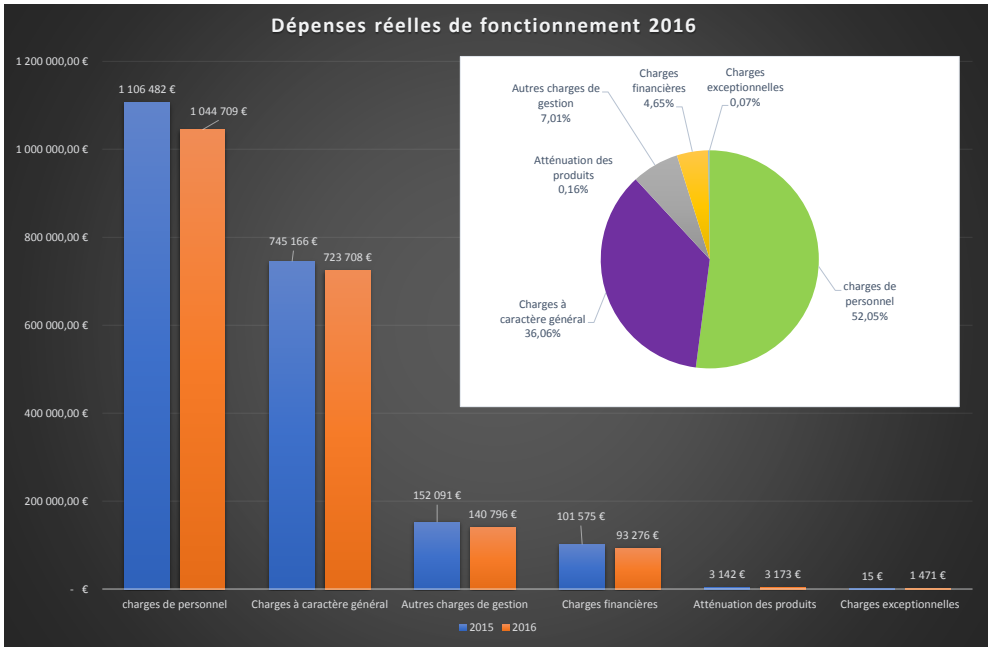

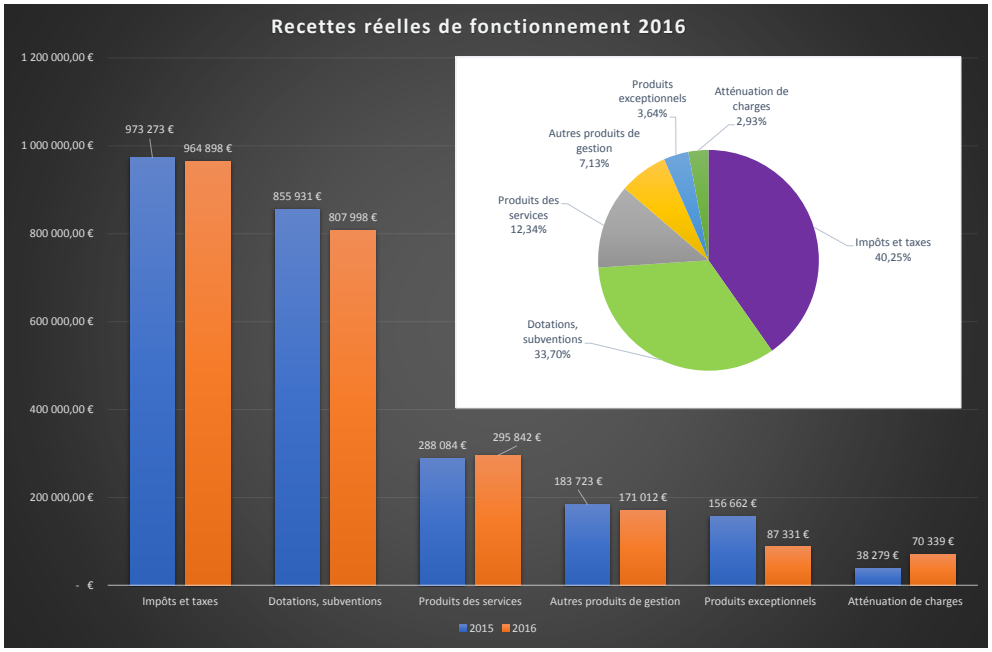

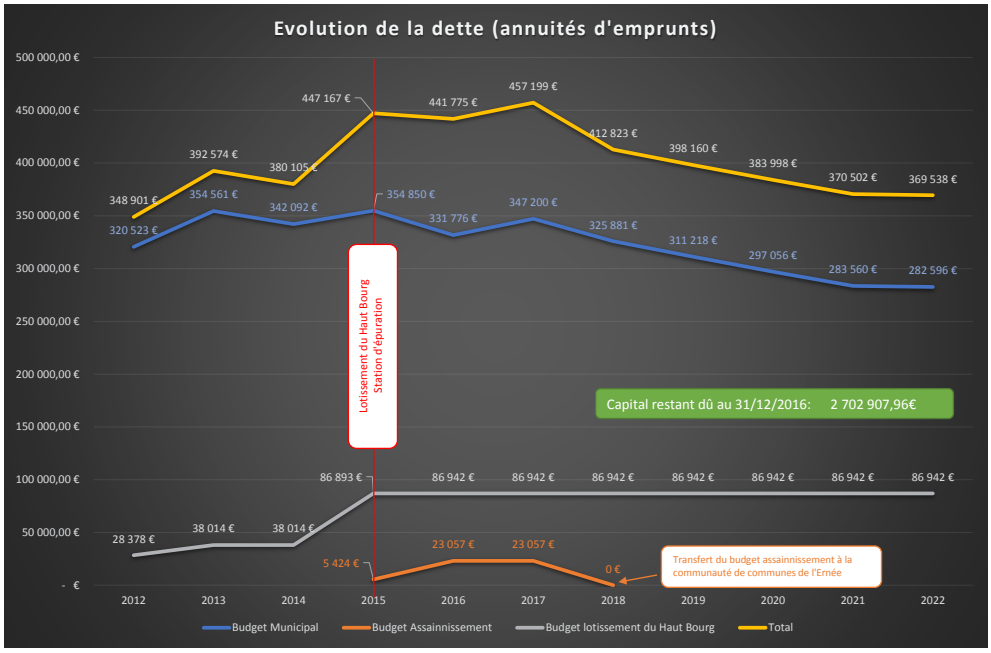

ÉCOLE DU SACRÉ-CŒUR

Cette année, tous les élèves de l'école ont participé à des actions portant sur la protection de l'environnement. Ils ont travaillé sur le recyclage et sur le gaspillage alimentaire pour les plus grands. Ces interventions étaient encadrées par des intervenants mandatés par la Communauté de communes. Suite à ces séances, des poubelles de tri ont été installées dans les différentes classes.

Tous nos élèves ont pu ou pourront également assister à un spectacle de la saison culturelle de la Communauté de communes.

Les PS-MS ont cette année comme thème l'alimentation. Ils ont pu, au mois d'octobre, visiter les vergers de la ferme du Theil et goûter les différentes variétés de pommes.

Au mois de mars, ils se sont déplacés ainsi que les élèves de GS-CP à la Maison Point Vert à Mayenne, pour découvrir les plantes aromatiques, pour apprendre à planter des plants de fraisiers et semer des fleurs. Cette sortie est le point de départ, de la mise en place d'un projet « jardin » à l'école.

Dans les mois à venir, les petits auront la possibilité d'aller visiter la boulangerie de M. et Mme Martinez à Andouillé et pour les deux classes de maternelle ainsi que les CP nous espérons pouvoir visiter une chèvrerie et ainsi comprendre la fabrication du fromage.

Les GS-CP apprennent à chanter en groupe sur des chants en rapport avec l'alimentation. Les CE1-CE2 ont un projet musical construit autour du chant et du jazz.

Les CM travaillent sur l'élaboration d'une bande son pour finaliser leur projet autour du cinéma.

Les élèves de la classe de CE1-CE2 participent également à un projet artistique départemental, sur le thème des collections et ayant pour intitulé «Curieux inventaires ».

Ils exposeront leurs productions à Laval en fin d'année scolaire.

Les élèves des classes de GS-CP, CE1-CE2 et CM1-CM2 participent actuellement à un projet chant, lui aussi encadré par une intervenante de la Communauté de communes, Sylvie Mareau.

Les élèves de CM1-CM2 ont comme thème de travail le cinéma.

Lors d'un concours intitulé « La tête et le hand » en septembre dernier, ils ont réalisé un premier court métrage autour du mondial de handball, ils ont été sélectionnés et ils ont ainsi pu assister à un match des mondiaux à Nantes.

Ces élèves ont également réalisé une maquette d'une salle de cinéma dans le cadre d'un projet artistique initié par la Communauté de communes autour du cinéma. Actuellement, ils réalisent un court métrage autour d'un scénario qu'ils ont écrit et qui porte sur les sentiments. Ce projet est en lien avec le projet musique, pour la réalisation de la bande son.

C.M.E. Conseil Municipal d'Enfants

Les enfants du Conseil Municipal des Enfants (CME) ont été élus le 14 novembre 2016. Les 2 écoles étaient représentées.

Ecole La Marelle :
87 votants (CE2 au CM2) /20 candidats / 11 élus

Mathéo CHAUMONT, Jade DESMOTS, Cali GOUGEON, Sarah GOUGEON, Corentin HOUDAYER , Telma HOUSSEAU, Clément JOUSSE, Karl LARATTE, Louen LEBRETON CHEMINEL, Baptiste METIVIER, Axel SUZANNE

Ecole du Sacré-Cœur :
35 votants (CE2 au CM2) / 8 candidats / 4 élus

Mathéo PICHEREAU, Noam ROISIL, Ewan ROULAND, Léo VANDENBERGHE

Le conseil municipal des enfants est constitué de 15 enfants du CM1 et du CM2 des écoles d'Andouillé, élus pour l'année scolaire.

Le CME a pour objectif de les initier à la citoyenneté et à la démocratie. Les jeunes conseillers travaillent ensemble autour de thématiques et de projets dans le but d'améliorer la vie dans leur village. Avec l'aide de Nicolas LHUISSIER ils sont amenés à être force de proposition et à développer leurs projets. Cette année les enfants ont choisi de travailler autour de deux thématiques :

SOCIAL : qui a pour but d'une part de récupérer des denrées alimentaires auprès des familles des écoles et d'autre part d'aller rencontrer des acteurs bénévoles qui œuvrent pour cette cause ; pour cela ils se sont rendus à la « petite épicerie sociale » à Ernée .

LOISIRS : Qui a pour projet d'organiser leur « boom des enfants » devenue au fil des années un moment incontournable très apprécié.

ALSH mercredis et vacances scolaires

La fréquentation de nos services enfance est stable les mercredis et pendant les vacances scolaires. Cette année 2016/2017, le coordinateur, le directeur du centre et les animateurs ont travaillé sur des valeurs telles que «La Découverte et le Partage».

Leur projet : l'approche de l'art, du théâtre, de la jonglerie et de la musique (un partenariat avec l'École de musique). Cela s'est fait à travers des thèmes comme «Le Monde de Picasso» «A la Tombée de la Nuit», «Théâtres et Clowneries» «Au pays des instruments de musique».

Divers déplacements ont eu lieu : la visite du musée d'art naïf à Laval, aller au cinéma voir «Comme des Bêtes» et faire venir un intervenant « Dédé le clown».

Le dernier projet s'oriente sur le tour du monde en 17 mercredis c'est-à-dire jusqu'aux vacances d'été.

Le Centre aéré sera ouvert du 10 juillet au 29 juillet, du 31 juillet au 4 août et du 28 août au 2 septembre. Il se déroulera à l'école de la Marelle.

3 camps seront proposés :

2 à Gorron
Pour les moyennes, grandes sections, CP (3 jours) 12 enfants.
Pour les CP - CE1 - CE2 (4 jours) 20 enfants.

1 à Sainte Suzanne
pour CE2 - CM1- CM2 (4 jours) 20 enfants.

Le but de tous les animateurs c'est donner envie aux enfants de venir au centre, par les projets qu'on leur propose et l'accueil qui leur est fait.

ASSOCIATION FÉLIX-JEAN MARCHAIS

L'association Félix-Jean Marchais, dont le siège est situé au 22, rue Ulphace Benoist à Andouillé, est gestionnaire du Dispositif ITEP (Institut Thérapeutique Educatif et Pédagogique), qui comprend deux sites, l'un sur la commune et l'autre au 91, rue de Grenoux à Laval.

Ce Dispositif accompagne 78 jeunes de 5 à 20 ans, présentant des difficultés psychologiques.

Afin d'améliorer ses réponses, en accord avec l'Agence Régionale de Santé, l'association a développé deux services expérimentaux.

***Le premier service est l'Equipe Mobile Ressource (EMR)** qui intervient auprès d'équipes de professionnels (équipes d'enseignants en particulier, mais aussi les centres de loisirs…), afin de les soutenir dans l'accompagnement de jeunes présentant des troubles du comportement.*

L'EMR a accompagné 60 équipes depuis octobre 2015. L'EMR agit dans la prévention sur l'ensemble du département. Ce service est constitué d'une psychologue et d'une éducatrice spécialisée et coopère avec des professionnels de l'Education Nationale, de la direction diocésaine de l'enseignement catholique, des services de pédopsychiatrie et des antennes solidarité. Le tout est coordonné par un responsable de service du Dispositif ITEP.

***La seconde expérimentation est un service** qui intervient auprès des parents dont l'enfant, l'adolescent est en attente d'une admission dans le **Dispositif ITEP**. Ce service travaille sur une trentaine de situations. Il s'agit d'écouter, de soutenir les parents en termes de démarches, de les orienter et de coordonner les différents partenaires, afin que les situations ne se dégradent pas dans l'attente de l'admission.*

REPAS SERVIS A DOMICILE

Chaque semaine 35 familles (146 repas) sollicitent la mairie pour le portage de repas confectionnés par M. Moïse Lelong traiteur à la Filonnière. La demande est toujours en augmentation. Le prix du repas est 9,20 €. Le portage est effectué par un employé communal et le transport est à la charge de la commune.

Renseignements au secrétariat de la mairie : Tél. : 02 43 69 72 72

REPAS DES AÎNÉS

Ce repas a connu un vif succès. 202 Andolléennes et Andolléens âgés de 70 ans et plus ont répondu présents. La convivialité est toujours assurée. Comme chaque année le service est assuré par les élus et leurs conjoints.

En 2016, c'est le « Restaurant du Pigeon Blanc» qui nous l'a concocté et « Ange Olivier» qui nous a enchanté avec ses chansons et ses sketches.

En 2017, le 17 novembre ce sera «Sébastien Pichereau» le restaurateur et « Delphine» la chanteuse accompagnée de l'humoriste «Riton».

DU CHANGEMENT À LA MÉDIATHÈQUE

Maël Rannou est parti voguer vers de nouveaux horizons fin Août 2016, laissant la place à Cécile Guichard dès le premier septembre. Malgré des débuts difficiles dus à une panne informatique qui a duré plusieurs semaines, Cécile a bien investi sa mission en proposant diverses animations.

L'accueil des classes a tout de suite été mis en place.

2 p'tits dèj ont déjà eu lieu : le premier pour la présentation de la rentrée littéraire en octobre et le deuxième pour le festival premiers romans en janvier.

Le 14 décembre a eu lieu **un après-midi contes et goûter avec Paul Bançais**, réunissant familles et ados.

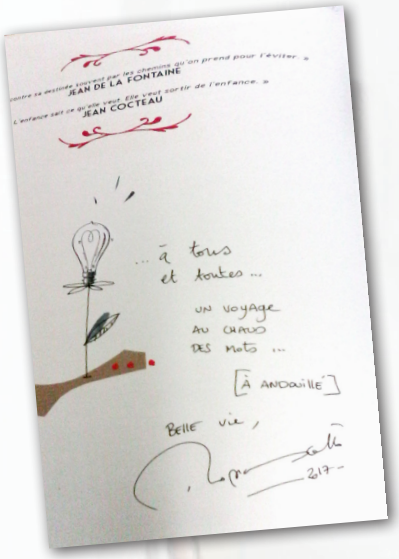

Dédicaces pour les lecteurs d'Andouillé de la part de Benjamin Chaud, illustrateur

Dans le cadre d'un rapprochement avec la maison des jeunes un après-midi a été organisé pour que les jeunes découvrent les différents **domaines musicaux offerts à la bibliothèque** afin qu'ils puissent réaliser une playlist pour leur soirée à la maison des jeunes.

Un autre projet avec l'école maternelle : **faire découvrir aux enfants et aux parents qu'un livre est un support animé par le biais de comptines.**

Les TAP sont eux aussi une action importante à la bibliothèque ou plusieurs activités sont proposées.

Parfois « les livres prennent l'air » et c'est dehors que la séance a lieu avec une couverture, des livres de différents genres dans une caisse.

Un **spectacle dans le cadre du festival Croq les mots marmots** a eu lieu le 25 mars «Soleil de jour, Lune de nuit» d'après Elzbeita édition du Rouergue.

Les **séances Bébés lecteurs** sont organisées par le RAM avec Thierry Mousset à raison d'une séance par mois.

Une **exposition** après les vacances de Pâques **de peintures de Mathis** (jeune à L'ITEP) s'est déroulée jusqu'en juin.

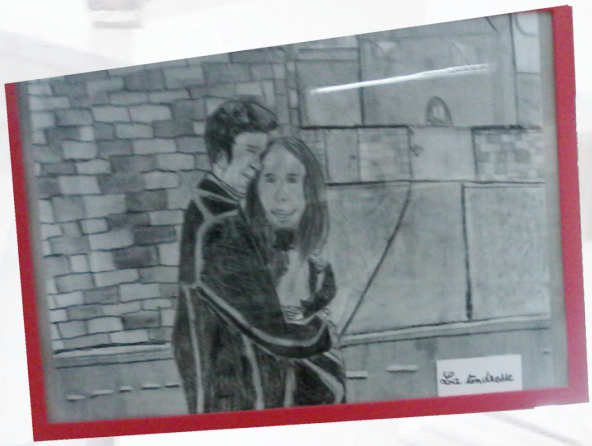

SOIRÉE IRLANDAISE

La traditionnelle soirée Irlandaise a eu lieu, pour la Saint Patrick, le **17 mars**. Elle était organisée par la commission culture de la mairie.

Deux groupes sont venus pour animer cette soirée qui se veut conviviale et festive : Les fokOnsVoa et Les Petits Lutins. Ils ont joué chacun leur tour, finissant la soirée en jouant tous ensemble dans une franche camaraderie qui faisait chaud au cœur.

Beaucoup ont dansé sur ces musiques traditionnelles et entraînantes. D'autres se sont contentés d'écouter en mangeant une crêpe et en buvant une spécialité irlandaise. Des jeux étaient mis à disposition pour ceux qui le désiraient.

Prochaine édition en mars 2018.

CARNAVAL

Comme chaque année le Carnaval est organisé par les 2 associations des parents d'élèves (école publique et privée) en partenariat avec le service Enfance Jeunesse de la mairie.

En 2017, il s'est déroulé le samedi **25 mars**.

Après le défilé dans le centre bourg, la mise à feu de M. Carnaval a eu lieu au terrain de camping, suivie d'une dégustation de crêpes confectionnées et servies par les parents d'élèves.

La création de «Monsieur carnaval » a eu lieu le mercredi 15 mars 2017 à l'initiative des 2 associations et du centre de loisirs sous l'égide de Nicolas et Benjamin.

45 personnes, enfants et adultes, (soit 20 familles) ont participé à cette fabrication, ce qui a permis un échange riche autour de ce projet commun.

BURLESQUES

L'année dernière, le traditionnel rassemblement des communes aux noms burlesques se déroulait à Marans, 50 Andolléens se sont déplacés pour partager convivialité et humour.

Le rassemblement 2017 aura lieu à Folles
dans la Haute-Vienne
dès le vendredi 7 juillet
jusqu'au dimanche soir 9 juillet.

Folles, petite commune du Limousin, se situe à environ 30 km au nord-est de Limoges et en limite de la Creuse.

La commune est peuplée de 500 habitants et ne manque pas d'envie et d'humour pour recevoir en juillet plus de 2 000 personnes.

Le nom du village trouve son origine dans la langue latine fageas ou fagus signifiant HÊTRE, follis signifiant feuilles et n'a rien à voir avec le film «La Cage aux folles».

Les personnes désirant participer peuvent s'inscrire en mairie, et les organisateurs du déplacement prendront contact avec elles.

Comité des Fêtes d'Andouillé

L'association comité des fêtes a pour objet de redynamiser notre village. Nous sommes une équipe multigénérationnelle de 10 personnes. L'ambiance y est joviale et familiale.

Nous menons 3 actions tous les ans.

- **Matinée tripes** en mars.
- **Fête de la musique** en juin.
- **Soirée Beaujolais** le 17 novembre 2017.

Ces trois animations sont totalement différentes, l'objectif étant de toucher toute la population d'Andouillé et de ses alentours.
Les habitants nous encouragent à poursuivre nos animations et nombreux nous suivent sur notre compte facebook.

Nous pensons que les actions menées par l'association seront positives pour le développement de la vie communale, dans la mesure où les habitants qui sont de plus en plus nombreux attendent des moments de rencontres festifs.

Le Brevet des Randonneurs

Le 1er mai dernier, la commune a accueilli le brevet des randonneurs ; cette manifestation était organisée par le Comité Départemental de la Randonnée Pédestre et la Commune. Cette organisation a nécessité pas moins de 120 bénévoles qui ont assuré le bon déroulement de cette journée.

Recevoir cette épreuve met en valeur le patrimoine naturel de la commune et est une reconnaissance de la politique de protection de nos chemins (68 km) mise en place par les municipalités antérieures. Le Conseil départemental a validé le balisage du chemin Montais (anciennement le chemin des marches de Bretagne) qui passe par Andouillé.

Le balisage des chemins gérés par la Communauté de Communes a également été remis à jour ainsi que les fiches thématiques des parcours.

Les Bons Vivants

Dimanche 11 juin, s'est déroulée la 3e édition du Trail des Bons Vivants. Elle a connu encore, cette année, un grand succès avec 411 participants dont 50 inscrits le jour même et... une météo plus que favorable.!!!

Les coureurs ont trouvé le parcours magnifique, mais difficile.

C'est grâce à tous nos bénévoles, partenaires, propriétaires terriens qui acceptent que l'on passe sur leurs terres que nous avons pu organiser ce beau circuit. Les organisateurs tiennent fortement à les remercier.

Vie des associations

Les nombreuses associations d'Andouillé jouent un rôle important dans la vie du village tout au long de l'année. Elles permettent à ses habitants de nouer des liens sociaux et culturels forts. Retracer une liste exhaustive de toutes les actions menées n'est pas possible tant elles sont nombreuses. Cependant quelques projets sont à signaler de par leur ampleur.

LES AMIS DES ÉCOLES PUBLIQUES

Le marché de Noël a eu lieu le 27 novembre, toujours plus beau, tout vêtu de blanc avec une fréquentation toujours plus importante. Chacun attend avec impatience l'édition 2017.

LES JUMELAGES - LES JUMELAGES - LES JUMELAGES - LES JUMELAGES - LES JUMELAGES

VRABLÉ-ANDOUILLÉ

Le comité de jumelage Andouillé-Vrablé prépare lui aussi son échange pour la fin août.
Les Français vont en Slovaquie chez leurs amis de Vrablé du 20 au 25 août avec une visite du nord du pays de quelques jours. Le vide-jardin du mois d'octobre a eu un vif succès et l'association pense déjà au prochain qui aura lieu le 22 octobre 2017.

FARNSFIELD-ANDOUILLÉ

Le comité de jumelage Andouillé-Farnsfeld a fêté ses 30 ans d'échanges à l'occasion de la venue des Anglais pour Pâques. Le week-end a satisfait voire comblé tout le monde. Les petits cadeaux individuels remis lors de la soirée dansante ont été très appréciés ainsi que la décoration de la salle et l'ambiance musicale…les amis anglais sont très motivés pour fêter aussi les 30 ans du jumelage à Farnsfield lors de notre prochaine visite du 4 au 8 mai 2018.
L'association organisera son pique-nique annuel pour ses membres en septembre. Ensuite il faudra préparer les traditionnelles Puces andolléennes qui se tiendront le 12 novembre dans la salle des fêtes. Une douzaine de personnes suivent les cours d'anglais donnés par Fiona Betton qui est à la fois membre et salariée de l'association.

WEISSENSBERG-ANDOUILLÉ

Le comité de jumelage Andouillé/Saint-Germain-le-Guillaume/Weissenberg a organisé un échange à l'Ascension. 58 Français dont 23 musiciens de l'Harmonie sont allés en Allemagne du 25 au 28 mai. 6 nouvelles familles andolléennes ont fait le déplacement et découvert la richesse de ces échanges tant au niveau humain que culturel.

L'accueil chaleureux des Allemands et les visites culturelles étaient au rendez-vous (visite de l'île aux fleurs, concert, repas festif).

Le comité à décidé de fêter ses 30 ans l'année prochaine à l'occasion de la venue des Allemands en France pour l'Ascension.

INFOS DIVERSES - ZONE DE LOISIRS

Les distributeurs de sacs pour les excréments de chiens sont installés à l'entrée du parc au point I et également à l'entrée côté Miellerie. Les propriétaires de chiens sont invités à ne prendre qu'un seul sac, et une fois utilisé, à le déposer dans la poubelle. Egalement pour une question d'hygiène, nos amis les animaux ne sont pas admis dans la partie jeux pour les enfants. Nous comptons sur le devoir civique de tous les usagers du parc pour appliquer ces consignes. Ce lieu est un espace de détente pour tous et doit être respecté par les différents utilisateurs.

ENTRETIEN AVEC M. ROCTON,
Président des Anciens Combattants d'Afrique du Nord et autres conflits

BM : Quels sont les objectifs de cette association ?

PRÉSIDENT Rocton : Cette association a plusieurs objectifs :

- Le premier objectif : entretenir un devoir de mémoire pour tous nos camarades disparus pour la France. Ce devoir de mémoire s'exprime par notre présence aux manifestations patriotiques et par des échanges avec nos jeunes.

- Le deuxième objectif : maintenir un esprit de solidarité entre tous ses membres ; cette solidarité se réalise par des actions sociales et des journées de partage et détente.

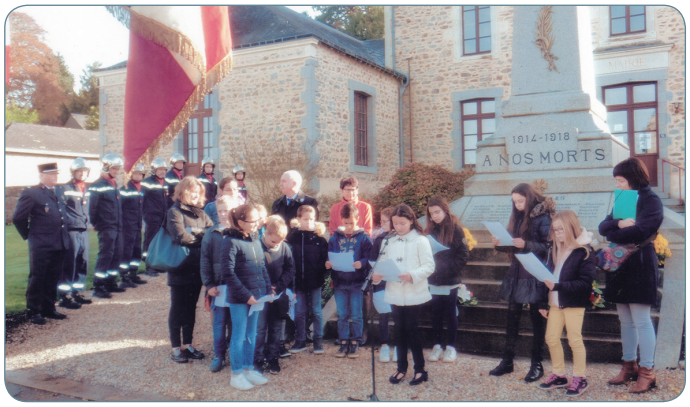

Célébration commémorative devant le monument aux morts

BM : Quels sont les membres et leur nombre sur la commune ?

PRÉSIDENT Rocton : Les membres de notre association sont surtout des Anciens Combattants qui ont participé aux différents conflits (Algérie, Tunisie, Maroc) et également toutes les veuves des disparus.

L'Association sur la commune compte 85 adhérents et adhérentes. Elle a été fondée en 1971. Cette création fut symbolisée par la remise du drapeau le 21 février 1971.

L'association fonctionne comme toute autre structure avec un bureau et des membres et la représentation des veuves.

Sur le département nous sommes environ 5 000 membres répartis en 168 associations.

A droite M. Rocton, président, lors de la remise de la médaille de Chevalier de l'Ordre National du Mérite par le Général de Roquefeuille à M. Yves Rivière.

Tous les ans nous avons notre congrès départemental. Celui de **2017** se déroulera à Andouillé le **17 SEPTEMBRE**, nous attendons environ 500 à 700 congressistes et les autorités civiles et militaires du département

La commune a accueilli ce congrès en 1980, 1997, 2004. La journée sera organisée par son président départemental Monsieur Acqueberge, en collaboration avec l'association d'Andouillé et la Mairie.

La journée débutera par une cérémonie religieuse, défilé, commémoration et dépôt de gerbes au monument aux morts ; Assemblée Générale à la salle des fêtes et la clôture par un cocktail dînatoire.

FANNY MONDÉSIR : la passion des chevaux ! ! !

Fanny Mondesir, jeune fille de 19 ans qui habite au lieu-dit Origné, sur notre commune vient d'être nommée ambassadrice sportive de la ville de Laval. C'est grâce à ses performances en concours hippiques qu'elle a obtenu, via le vote des internautes, ce très beau titre.

Sur sa jument «Thémis de la Garde», issue de l'élevage familial de son grand-père dans le Cantal, elle multiplie les résultats et les victoires au sein des concours hippiques départementaux, régionaux et nationaux.

- Vice-championne de France amateur Elite en 2014.

- En 2016, 48 % de podium et 9 victoires.

- En 2017, à ce jour 54 % de podium et 3 victoires.

Par ailleurs, depuis 2014, Fanny a remporté 5 fois de suite les grands prix sponsorisés par la ville de Laval !!

Bravo Fanny et bonne chance pour la suite, par tes performances, tu es aussi l'ambassadrice d'Andouillé.

Commune d'Andouillé

VOS ÉLUS

Permanence sur rendez-vous

Maire et Adjoints. Une permanence est assurée chaque jour à la mairie, soit par le maire, soit par l'un de ses adjoints.

Astreinte élus

En cas d'urgence en dehors des heures d'ouverture de la Mairie, il est possible de contacter un élu municipal d'astreinte au numéro : **06 20 29 54 30.**

Services municipaux

SERVICE ADMINISTRATIF

16, rue de l'Hôtel-de-Ville
E-mail : mairie.and53@wanadoo.fr - Site : www.ville-andouille.fr
Tél. : 02 43 69 72 72 - Fax : 02 43 68 77 77

LUNDI		14 h 00 - 18 h 00
MARDI	9 h 00 - 12 h 00	14 h 00 - 18 h 00
MERCREDI	9 h 00 - 12 h 00	14 h 00 - 18 h 00
JEUDI	9 h 00 - 12 h 00	14 h 00 - 18 h 00
VENDREDI	9 h 00 - 12 h 00	14 h 00 - 18 h 00
SAMEDI (sauf vacances scolaires)	9 h 00 - 12 h 00	1er du mois

SERVICE JEUNESSE

GARDERIE PÉRI-SCOLAIRE - CENTRE DE LOISIRS
Impasse de la Daumerie - **Tél. : 02 43 69 48 16**

RESTAURANT SCOLAIRE
14, rue de l'Hôtel-de-Ville - **Tél. : 02 43 69 72 73**

BIBLIOTHÈQUE

6, place du Petit Ménil
E-mail : bibliotheque.and-53@wanadoo.fr
site internet : http://bibdandouille.blogspot.fr
Tél. : 02 43 37 68 50 - Fax : 02 43 68 77 77

Horaires d'ouverture :

MARDI		16 h 00 - 18 h 30
MERCREDI	10 h 00 - 12 h 00	14 h 30 - 17 h 00
VENDREDI		16 h 00 - 18 h 30
SAMEDI	10 h 30 - 15 h 00 (en continu)	

Infos pratiques

BUREAU DE POSTE : 17 bis, rue de l'Hôtel-de-Ville
Tél. : 02 43 01 59 41 - Fermé le lundi & samedi après-midi.
Ouvert :
du mardi au vendredi : 9h00 à 12h00 et 14h30 à 17h00
Samedi : 9h00 à 12h00 **levée du courrier : 15h15**

TRÉSORERIE D'ERNÉE
Tél. : 02 43 05 18 93 - Fax : 02 43 05 86 97
E-mail : t053012@dgfip.finances.gouv.fr
Horaires d'ouverture :
lundi - mardi - jeudi : 9h00 à 12h00 et de 13h30 à 16h00

CULTE - **Tél. : 02 43 69 73 72**
(Église catholique) Presbytère - 2 rue du Docteur-Jouis.

AIDES-FAMILIALES - **Tél. : 02 43 69 74 60**
S'adresser à Soeur Marie-José -11, rue Alfred-Jarry.

ADMR - **Tél. : 02 43 68 10 44**
S'adresser au secrétariat de l'association - 7 rue de la Poste

SECOURS CATHOLIQUE
Annick POUPET 6 rue de Chailland - St-Germain-Le-Guillaume
Maryvonne LEGROS - La Tourmentière - Andouillé

C.L.I.C. Ernée Boc'age
Centre Local d'Information et de Coordination gérontologique
20, avenue de Paris - BP 73 - 53500 ERNÉE - **Tél. : 02 43 03 37 13**

SALLES

Salle Omnisports	35, rue E.-Dufourd	**Tél. 02 43 69 74 58**
Salle de Judo	35, rue E.-Dufourd	**Tél. 02 43 69 74 58**
Salle des Fêtes	35, rue E.-Dufourd	**Tél. 02 43 69 74 68**
Salle du Ménil	Rue de Bretagne	**Tél. 02 43 58 54 09**
Stade Municipal	35, rue E.-Dufourd	**Tél. 02 43 68 79 30**
Cours extérieur de Tennis	Rue E.-Dufourd	**Tél. 02 43 69 74 58**
Stade en stabilisé et Piste d'Athlétisme	Rue E.-Dufourd *(derrière la salle des sports)*	
Jardin Public CRAPA	Allée des Îles	
Camping Municipal	Allée des Îles	**Tél. 02 43 01 18 10**
Point Info Touristique	Allée des Îles	
Terrain de Pétanque	Rue du Dr-Jouis	
Centre de Loisirs	Impasse de la Daumerie	**Tél. 02 43 69 48 16**
Jardins familiaux	Rue de Bretagne	
Salle polyvalente de loisirs	16, rue de l'Hôtel-de-Ville	
Salle de Musique	2, rue du Dr-Jouis	**Tél. 02 43 01 19 88**
Sentiers pédestres, équestres, vtt (dépliants en mairie) Liste des associations disponible en mairie		**Tél. 02 43 69 72 72**

Infos pratiques

SERVICES COMMUNAUTAIRES

C.C.E.
Parc d'activités de la Querminais - 53500 ERNÉE
Tél. : 02 43 05 98 80 - Fax : 02 43 05 24 45
E-mail : cc-lernee@wanadoo.fr - Site : www.cc-lernee.fr
Ouvert du lundi au jeudi : 8 h 30 à 12 h 30 et 13 h 30 à 17 h 30
Vendredi : 9 h 00 à 12 h 00.

C.I.A.S.
Parc d'activités de la Querminais - 53500 ERNÉE
Tél. : 02 43 05 46 31 - Fax : 02 43 05 46 32
centre.de.ressources.ernee@wanadoo.fr

DÉCHETTERIE
Z.A. de la Maladrerie - **Tél. : 02 43 01 13 45**
Facturation - Renseignements CCE - Tél. : 02 43 05 24 53
Horaires d'ouverture du 1er janvier au 31 décembre :
Lundi, Mercredi et Vendredi : 16 h 00 à 17 h 30
Samedi : 10 h 00 à 12 h 00 et 14 h 00 à 17 h 00

ENSEIGNEMENTS

ÉCOLES
École Maternelle 1-2-3 Soleil
6 rue du Docteur-Jouis - **Tél. : 02 43 69 76 30**

École Primaire La Marelle
4, rue du Chemin de Fer - **Tél. : 02 43 69 72 74**

École du Sacré-Cœur - Maternelle et Primaire
24, rue E.-Dufourd - **Tél. : 02 43 69 74 87**

COLLÈGE DES SEPT FONTAINES
33, rue E.-Dufourd - **Tél. : 02 43 01 58 40**

I.T.E.P.
Institut Thérapeutique Éducatif et Pédagogique
22, rue U.-Benoist - **Tél. : 02 43 69 75 19**

PERMANENCES

ASSISTANTE SOCIALE
Elle reçoit en mairie les mardis sur rendez-vous de 10h00 à 12h00 et les jeudis sur rendez-vous de 14h00 à 16h00.
En dehors de ces jours, s'adresser a l'antenne Solidarité d'Ernée **Tél. : 02 43 11 26 28**

CONCILIATEUR DE JUSTICE
Le conciliateur de justice a démissionné.
Nous attendons une nomination.

TRANSPORT

SNCF
A Laval, à 15 km. Renseignements : 36 35 ou sncf.com

SERVICE QUOTIDIEN DE CARS
S'adresser à CD 53
NB : Il n'y a pas de service les dimanches et jours fériés.
Attention : les arrêts d'autocar ont été transférés :
- au niveau du parking du cimetière : Ernée/Laval
- au n° 7 rue de la Poste : Laval/Ernée.

PETIT PÉGASE
Pour se déplacer en Mayenne, et aussi à Fougères et St-Hilaire du Harcouët.

Petit Pégase est à votre disposition :

- du lundi au vendredi,
9 h 00-16 h 00 sans interruption ;

- le samedi, de 8 h 30 à 11 h 00.

Renseignements et réservations :
Tél. : 02 43 66 53 53
Tarifs/Personne/trajet simple :
2 € dans le secteur

URGENCES

GENDARMERIE
24, rue U.-Benoist - **Tél. : 17 ou 02 43 26 18 10**

La brigade est placée sous le commandement de l'adjudant Antoine MICHEL.

Horaires d'ouverture au public (brigades groupées Andouillé - Port Brillet)

	Lundi	Mardi	Mercredi	Jeudi	Vendredi	Samedi	Dimanche
Andouillé				10 h - 12 h			
	14 h - 18 h		14 h - 18 h			14 h - 18 h	
Port-Brillet	8 h - 12 h	8 h - 12 h	8 h - 12 h	8 h - 12 h	8 h - 12 h	8 h - 12 h	9 h - 12 h
	14 h - 18 h	14 h - 18 h	14 h - 18 h	14 h - 18 h	14 h - 18 h	14 h - 18 h	15 h - 18 h

SAPEURS POMPIERS
Centre de Secours : 1, rue de la Convenancière
Tél. : 18 ou 02 43 69 73 05 - Fax : 02 43 69 73 05

Le corps des sapeurs pompiers volontaires d'Andouillé est placé sous le commandement du chef de centre, le lieutenant André Cantin.

CABINET MÉDICAL
Hervé BOULY : 14 bis, du Docteur-Jouis - **Tél. : 02 43 69 72 16**
Permanence des soins - **Tél. : 02 43 64 33 00**

EDF
Sécurité dépannage : 09 726 750 53
Agence locale de Laval : 118, rue Victor-Boissel - 53000 Laval

EAU ET ASSAINISSEMENT
S'adresser à la SUEZ
15, rue André Citroën - ZA Le Millenium - 53940 St-Berthevin

Urgence : Journée *(du lundi au vendredi de 8h à 12h)* **: 0977 408 408**
En dehors des horaires de journée : 0977 401 115 (24h/24).
Si le réseau d'assainissement est bouché, faites appel à la SUEZ. Toute intervention sur le domaine public étant comprise dans le contrat d'affermage, le déplacement de la Société est gratuit dans ce cas. Vous devez payer l'intervention de la Société lorsque le problème se trouve entre l'habitation et le regard.

SPA (SOCIÉTÉ PROTECTRICE DES ANIMAUX)
Tél. : 02 43 53 72 21 - Z.I. des Touches - 53000 Laval

VÉTÉRINAIRE - Tél. : 02 43 69 73 19
CABINET GUEDON - COART - ROUSSELOT - VANDENBERGHE
5, boulevard Fortin ou 43 rue du Docteur-Jouis.
Pour les permanences, consulter la presse locale.

NAISSANCES

FROPO LAGRELLE Kenzo	14 janvier 2016
LECLERC Oscar	14 janvier 2016
POUTEAU BANNIER Lisa	15 janvier 2016
JAQUET Roxane	1er avril 2016
HARDY Armand	8 avril 2016
JARDIN Agnès	12 avril 2016
JAMELIN Apolline	19 avril 2016
MAILLARD Alexis	26 avril 2016
LECLERC Axel	5 mai 2016
ROBERT Millie	12 mai 2016
GUERRE Arwen	13 juin 2016
GUERRE Laïa	13 juin 2016
PETIT Clément	16 juin 2016
BLIN Hugo	2 juillet 2016
AUPETIT Jeanne	7 juillet 2016
LACIRE Constance	11 juillet 2016
TANGUY Haronn	11 août 2016
PAUMIER Maélys	28 août 2016
OLIVIER Romy	7 septembre 2016
POUPARD Jade	21 septembre 2016
MAUBOUSSIN Yael	27 septembre 2016
BIGNON Charles	3 octobre 2016
POUTEAU Timéo	8 octobre 2016
MOULLIÈRE Laly	12 novembre 2016
BRUNET Léonie	3 décembre 2016
LEBLANC Léna	5 décembre 2016

MARIAGES

BONNEAU Julien et OYER Marianne	30 janvier 2016
MAIGNAN Sébastien et CHANTEUX Christelle	4 juin 2016
HAMONET David et JULIA Aneline	9 juillet 2016
ROUGER Damien et COUPÉ Valérie	16 juillet 2016
MARTINEZ Stéphane et SEVRETTE Férédérique	18 juillet 2016
GUÉNERY Yohann et CRIBIER Marlène	17 septembre 2016
MARZOUGUI Hakim et PALICOT Justine	1er octobre 2016
DURAND Cédric et LEROUX Michèle	15 octobre 2016
LÉVÊQUE Antoine et DALIBARD Célestine	29 octobre 2016

ILS NOUS ONT QUITTÉS

FOUCHER Edith	16 février 2016
FOUGERAY Jean-Pierre	24 février 2016
ROUIAND Albert	2 mars 2016
ANDRES Nicole	7 mars 2016
DROUAUIT Gabriel	26 mars 2016
PHILIPPOT Dominique	25 avril 2016
VIEL Victor	4 mai 2016
BEUCHER Antoine	26 mai 2016
BEUCHER Paul	3 juin 2016
LAMBRY Serge	27 juin 2016
JOUBERT Martine	11 août 2016
NOURY Madeleine	5 octobre 2016
GEISS Colette	27 novembre 2016
VIEL Christine	12 décembre 2016
JAMES Henri	20 décembre 2016
BOBARD Jean-Pierre	21 décembre 2016
TANCHOT Simone	23 décembre 2016

LA GENDARMERIE D'ANDOUILLÉ

Ecrit par Yves Rivière, historien local.

Relation de l'implantation de la gendarmerie d'après une monographie communale réalisée par M. Fouilleul qui a été instituteur à Andouillé.

Andouillé et les communes voisines se sont disputées longtemps l'implantation de la gendarmerie.

Le 22 août 1841, le conseil municipal demandait que la brigade de gendarmerie de St-Jean-sur-Mayenne, au lieu d'être supprimée, soit transférée à Andouillé. Elle le fût en effet, mais par la suite, elle a été installée à Chailland puis à La Baconnière. Enfin, suite à une décision ministérielle du 22 septembre 1872, elle a été rétablie à Andouillé et installée le 27 janvier 1873.

Ne disposant pas de locaux adaptés, la brigade a occupé plusieurs adresses :

- 9, rue de Bretagne,
- 5, rue du Maine,
- à Vaugeois, 1re maison à gauche.

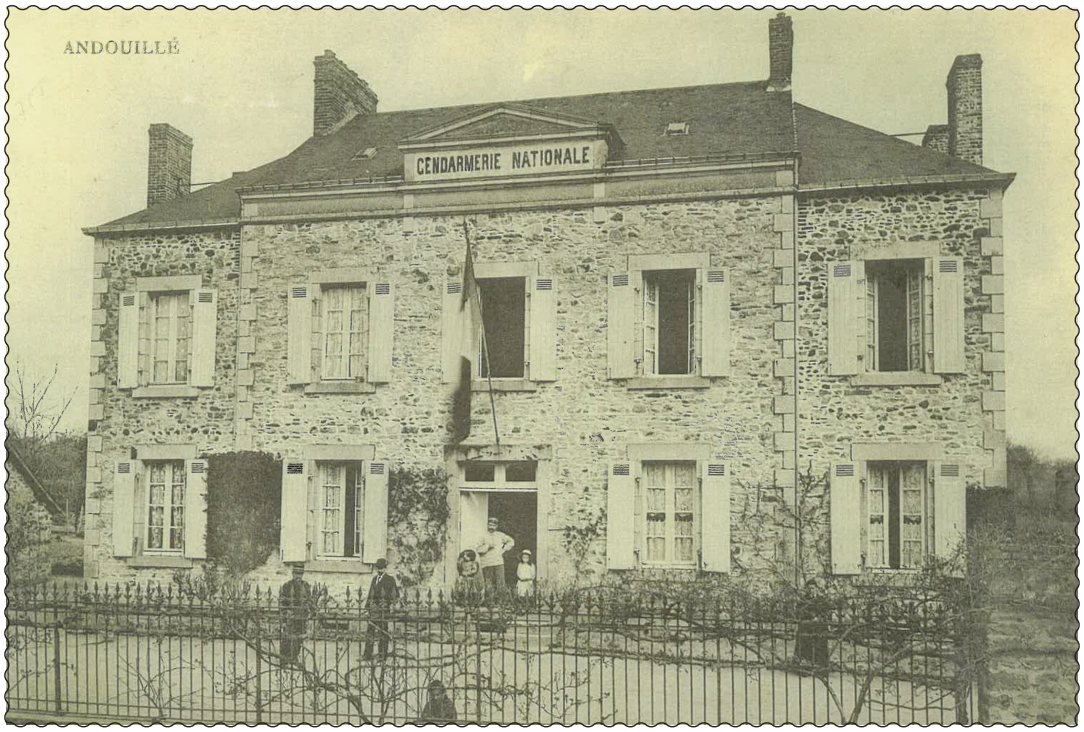

La gendarmerie d'Andouillé en 1914.

Des bâtiments construits et destinés à une brigade à cheval n'ont jamais été utilisés pour cet usage ; ils se situent au lieu-dit La Croix-Verte. C'est seulement en 1900 que la brigade prend possession des locaux situés au 33 bis, rue Ulphace-Benoist et les occupe jusqu'en 1999, date d'entrée dans les locaux actuels construits pour cet usage et inaugurés en 1999. Le Commandant de brigade était l'adjudant Leux. Le maire d'Andouillé était M. Edouard Housseau.

La gendarmerie en 1999

TOUCHE PAS A MA POSTE !!! NON AU DÉPART DE LA GENDARMERIE !!!

En 1988, M. Housseau, maire, apprend par la rumeur le projet de transfert à Chailland de la Poste et de la Gendarmerie. Devant cette rumeur fondée, la population se mobilise et manifeste dans la rue et à la Préfecture de la Mayenne pour soutenir l'action de notre maire devant une telle injustice. La raison l'a emportée et Andouillé a pu conserver la Poste et la Gendarmerie après cet épisode que l'on espère être le dernier.

L'actuelle gendarmerie, 24, rue Ulphace-Benoît

ANDOUILLÉ

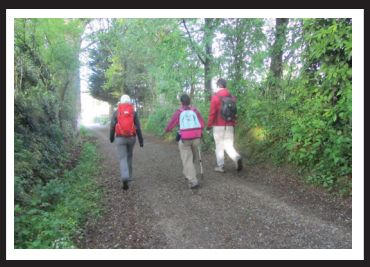

1ER MAI 2017

Crédit photos :
Marie-Hélène Hersemeule

FFRandonnée

les chemins, une richesse partagée

UNE ÉQUIPE DE BÉNÉVOLES
AVANT LE **JOUR J**

FFRandonnée Mayenne

Espace de Vie ANDOUILLÉ

LA MAYENNE Le Département